



T.C.

VİRANŞEHİR KAYMAKAMLIĞI

CUMHURİYET ANADOLU LİSESİ MÜDÜRLÜĞÜ



2024-2028 STRATEJİK PLAN



En mühim ve feyizli vazifelerimiz Milli Eğitim işleridir. Milli eğitim işlerinde mutlaka muzaffer olmak lazımdır. Bir milletin hakiki kurtuluşu ancak bu suretle olur. Eğitimidir ki bir milleti ya özgür, bağımsız, şanlı ve yüce bir toplum olarak yaşatır ya da köleliğe ve yoksulluğa iter.”

M.K. Atatürk

Mustafa Kemal Atatürk

Cumhuriyet Anadolu Lisesi Bilgileri

İli: Şanlıurfa		İlçesi: Viranşehir	
Adres	Azadi Mah. Endüstri Meslek Lisesi Cad. no:17/A	Coğrafi Konum (Link)	https://viransehircumhuriyetal.meb.k12.tr/tema/harita.php
Telefon Numarası	0545 454 50 60	Faks Numarası	-
E Posta Adresi	769084@meb.k12.t	Web Sayfası Adresi	https://viransehircumhuriyetal.meb.k12.tr
Kurum Kodu	769084	Öğretim Şekli	Tam Öğretim

SUNUŞ



Eđitim, dođası geređi s¼rekli iyileřtirmenin arandıđı bir alandır. Eđitimde ađdařlıđı, sadece yeni bilgileri ve teknolojik geliřmeleri eđitime yansıtarak yakalayabilmek m¼mk¼n deđildir. S¼rekli deđiřen anne baba (veli) ihtiyalarını karřılamak, niteliđi deđiřen eđitim problemleriyle bař etmek de ađdařlıđın gereklerindedir. Toplumun lokomotifi olan eđitimde bařarıya ulařmak; ancak kararlı ve sistemli bir alıřmayla m¼mk¼n olabilir.

G¼n¼m¼z d¼nyasının dođurduđu geliřmeler b¼t¼n alanlarda olduđu gibi eđitim ve y¼netim alanlarında da ihtiyalar yaratmıřtır. Eđitim seviyesinin hızla y¼kselmesi, toplumlar arası iletiřimin artması, iletiřim ve bilgi teknolojilerindeki hızlı geliřmeler deđiřmeyi ortaya ıkaran ve ¼nemli ¼l¼de etkileyen fakt¼rlerdendir. Teknolojik yenilikleri yakalayabilme ihtiyacı insanları yeni arayıřlara y¼neltmiřtir. End¼stri d¼nyası artık alıřanlardan geniř boyutlu beceri ve karmařık iř d¼nyasında gerekli olan yeterlikler ve takım alıřmalarında daha etkin olabilmek iin sosyal yeterlik ve beceri aramaktadır.

Eđitim y¼neticilerinin bu s¼rete deđiřim olgusunu dođru algılamaları gerekir. Kiřilerin d¼ř¼nsel ve eylemsel eđilimleri, gemiře veya geleceđe d¼n¼kl¼đu geliřmiřlik seviyesinin bir g¼stergesi olarak d¼ř¼n¼lebilir. Bu nedenle kendini geliřtirmiř kiřiler, gemiř tecr¼belerden yararlanmakla beraber, d¼ř¼nce ve eylemlerini de geleceđe y¼neltmiř kiřilerdir. Bilimsel d¼ř¼nceye sahip olanlar bug¼nden hareket ederek geleceđi anlamaya, geleceđin řartlarını oluřturmaya ve uygulayıcılara sunmaya alıřanlardır. Geleceđin toplumu, eđitim sistemlerinin yetiřtireceđi insan tipine g¼re řekil alacaktır.

Abdulkadir TAŐKIN
Okul M¼d¼r¼

İÇİNDEKİLER

1. GİRİŞ VE STRATEJİK PLANIN HAZIRLIK SÜRECİ

- 1.1. Strateji Geliştirme Süreci Kurulu ve Stratejik Plan Ekibi
- 1.2. Planlama Süreci

2. DURUM ANALİZİ

- 2.1. Kurumsal Tarihçe
- 2.2. Uygulanmakta Olan Planın Değerlendirilmesi
- 2.3. Mevzuat Analizi
- 2.4. Üst Politika Belgelerinin Analizi
- 2.5. Faaliyet Alanları ile Ürün ve Hizmetlerin Belirlenmesi
- 2.6. Paydaş Analizi
- 2.7. Kuruluş İçi Analiz
 - 2.7.1. Teşkilat Yapısı
 - 2.7.2. İnsan Kaynakları
 - 2.7.3. Teknolojik Düzey
 - 2.7.4. Mali Kaynaklar
 - 2.7.5. İstatistik Veriler
- 2.8. Dış Çevre Analizi (Politik, Ekonomik, Sosyal, Teknolojik, Yasal ve Çevresel Çevre Analizi -PESTLE)
- 2.9. Güçlü ve Zayıf Yönler ile Fırsatlar ve Tehditler (GZFT) Analizi
- 2.10. Tespit ve İhtiyaçların Belirlenmesi

3. GELECEĞE BAKIŞ

- 3.1. Misyon
- 3.2. Vizyon
- 3.3. Temel Değerler

4. AMAÇ, HEDEF VE STRATEJİLERİN BELİRLENMESİ

- 4.1. Amaçlar
- 4.2. Hedefler
- 4.3. Performans Göstergeleri
- 4.4. Stratejilerin Belirlenmesi
- 4.5. Maliyetlendirme

5. İZLEME VE DEĞERLENDİRME

6. Tablo / Ekler

1. GİRİŞ VE STRATEJİK PLANIN HAZIRLIK SÜRECİ

1.1. Strateji Geliştirme Kurulu ve Stratejik Plan Ekibi

Strateji Geliştirme Kurulu: Okul müdürünün başkanlığında, bir okul Müdür Yardımcısı, bir öğretmen ve okul/aile birliği başkanı ile bir yönetim kurulu üyesi olmak üzere 5 kişiden oluşan üst kurul kurulur.

Stratejik Plan Ekibi: Okul Müdürü tarafından görevlendirilen ve üst kurul üyesi olmayan Müdür Yardımcısı başkanlığında, belirlenen öğretmenler ve gönüllü velilerden oluşur.

Tablo 1. Strateji Geliştirme Kurulu ve Stratejik Plan Ekibi Tablosu

Strateji Geliştirme Kurulu Bilgileri		Stratejik Plan Ekibi Bilgileri	
Adı Soyadı	Ünvanı	Adı Soyadı	Ünvanı
Abdulkadir TAŞKIN	Okul Müdürü	Çiğdem YILMAZ	Müdür Yardımcısı
Selim TALAY	Müdür Yardımcısı	Bozan DÖNMEZ	Öğretmen
Ömer SEYİTOĞLU	Öğretmen	Ayten DOĞRU	Öğretmen
Adnan BASIK	Okul Aile Birliği Başkanı	Yıldız KILINÇ	Öğretmen
Güler YADEK	Yönetim Kurul Üyesi	Esra YILDIRIM	Öğretmen
		Mehmet Garip İDİKUT	Veli

1.2. Planlama Süreci:

2024-2028 dönemi stratejik plan hazırlanma süreci Strateji Geliştirme Kurulu ve Stratejik Plan Ekibi'nin oluşturulması ile başlamıştır. Ekip tarafından oluşturulan çalışma takvimi kapsamında ilk aşamada durum analizi çalışmaları yapılmış ve durum analizi aşamasında, paydaşlarımızın plan sürecine aktif katılımını sağlamak üzere paydaş anketi, toplantı ve görüşmeler yapılmıştır. Durum analizinin ardından geleceğe yönelim bölümüne geçilerek okulumuzun/kurumumuzun amaç, hedef, gösterge ve stratejileri belirlenmiştir. Planın hazırlanması aşamaları DYS 'den gelen çizelgeye göre yapılmıştır.

2. DURUM ANALİZİ

Stratejik planlama sürecinin ilk adımı olan durum analizi, okulumuzun/kurumumuzun “neredeyiz?” sorusuna cevap vermektedir. Okulumuzun/kurumumuzun geleceğe yönelik amaç, hedef ve stratejiler geliştirebilmesi için öncelikle mevcut durumda hangi kaynaklara sahip olduğu ya da hangi yönlerinin eksik olduğu ayrıca, okulumuzun/kurumumuzun kontrolü dışındaki olumlu ya da olumsuz gelişmelerin neler olduğu değerlendirilmiştir. Dolayısıyla bu analiz, okulumuzun/kurumumuzun kendisini ve çevresini daha iyi tanımasına yardımcı olacak ve stratejik planın sonraki aşamalarından daha sağlıklı sonuçlar elde edilmesini sağlayacaktır.

Durum analizi bölümünde, aşağıdaki hususlarla ilgili analiz ve değerlendirmeler yapılmıştır;

- *Kurumsal tarihçe*
- *Uygulanmakta olan planın değerlendirilmesi*
- *Mevzuat analizi*
- *Üst politika belgelerinin analizi*
- *Faaliyet alanları ile ürün ve hizmetlerin belirlenmesi*
- *Paydaş analizi*
- *Kuruluş içi analiz*
- *Dış çevre analizi (Politik, ekonomik, sosyal, teknolojik, yasal ve çevresel analiz)*
- *Güçlü ve zayıf yönler ile fırsatlar ve tehditler (GZFT) analizi*

2.1. Kurumsal Tarihçe

Okulumuz Viranşehir İlçesine bağlı Azadi Mahallesinde bulunmaktadır. İlk olarak 1988 yılında Viranşehir Endüstri Meslek Lisesi olarak kurulmuştur. Daha sonra dönüşüm geçirerek Şehit Enes Çiçek Mesleki ve Teknik Anadolu Lisesi adını almıştır. Şehit Enes Çiçek Mesleki ve Teknik Anadolu Lisesi yeni binasına taşındığından okulumuz 2019 yılında Necip Fazıl Kısakürek Ortaokulu olarak eğitim-öğretime başlamıştır. 2021 yılında Necip Fazıl Kısakürek Ortaokulu kapatılmış ve okulumuz eğitim-öğretim faaliyetine başlamıştır.

Okulumuz 31 derslikten oluşmaktadır. Okulumuzun yeni açılmış olması nedeniyle kademeli öğrenci alımı olduğundan 9. ve 10. Sınıf seviyelerinde toplam 16 derslik bulunmakta ve dersliklerin tamamında FATİH Projesi kapsamında etkileşimli tahta ve internet bağlantısı bulunmaktadır. Okulumuz taşınmalı eğitim kapsamında taşıma merkezi olduğundan 103 öğrencilerimize öğle yemeği verilmektedir. Ayrıca bir yemekhanemiz bulunmaktadır. Okulumuzda mescit, spor salonu, dart odası, Destek Eğitim odası, kütüphane gibi öğrencilerimizin yararlanabildikleri fiziki mekânlar bulunmaktadır.

Okulumuzda özellikle BİGEP kapsamında birçok yarışmalar, etkinlikler ve uygulamalar yapılmaktadır.

2.2. Uygulanmakta Olan Stratejik Planın Değerlendirilmesi

Uygulanmakta olan stratejik planın değerlendirilmesi, planın uygulanmış olan dönemine ilişkin hedef ve göstergeler bazında gerçekleşme düzeyi ile başarı ve başarısızlık Nedenlerini içerir. Bu çalışmanın amacı; yeni stratejik planda yer alacak amaç, hedef ve Performans göstergelerinin doğru bir çerçevede belirlenmesini temin etmektir. Bu çalışma için uygulanmakta olan stratejik planın izleme ve değerlendirme bölümünde detayları verilen stratejik plan izleme ile stratejik plan değerlendirme tablolarından yararlanır.

Uygulanmakta olan stratejik planın değerlendirilmesi sonucu hedef ve performans Göstergelerinde hedeflenen sonuçlara ulaşılması durumunda;

- Mevcut çevre şartları, riskler ve üst politika belgelerinden gelen sorumluluklar dikkate alındığında söz konusu hedeflerin yeni planda yer alıp almaması hususu değerlendirilir.
- Stratejik planda amacın farklı açılardan iyileştirilmesi ihtiyacı bulunması durumunda yeni hedef ve performans göstergeleri belirlenir.

Uygulanmakta olan stratejik planın değerlendirilmesi sonucu hedef ve performans göstergelerinde hedeflenen sonuçlara ulaşamaması durumunda ise

- Hedef ve performans göstergesi ile bunlara ilişkin değerlerin doğru belirlenip belirlenmediğine,

• Mevcut çevre şartları, riskler ve üst politika belgelerinden gelen sorumluluklar dikkate alındığında söz konusu hedeflerin yeni planda yer alıp almaması gerektiğine karar verilir.

Tablo 2. Uygulanmakta Olan Stratejik Planın Değerlendirme Tablosu

PG NO	PERFORMANS GÖSTERGESİ	2022 Yılı Hedef	2022 Yılı Gerçekleşme Durumu	2023 Yılı Hedef	2023 Yılı Gerçekleşme Durumu
1	Bir eğitim ve öğretim döneminde bilimsel, kültürel, sanatsal ve sportif alanlarda en az bir faaliyete katılan öğrenci oranı (%)	%40	%30	%50	%35
2	20 gün ve üzeri devamsız öğrenci oranı (%)	%30	%50	%60	%45
3	Öğrenci başına okunan kitap sayısı	10	3	12	4
4	Yabancı dil eğitimine yönelik olarak yapılan etkinlik sayısı	15	5	18	32

2.3. Yasal Yükümlülükler ve Mevzuat Analizi

Mevzuat analizinde okul/kuruma görev ve sorumluluk yükleyen, okul/kurumun faaliyet alanını düzenleyen mevzuat gözden geçirilerek yasal yükümlülükler listesi oluşturulur.

Mevzuat analizinin çıktıları daha sonraki aşamada okul/kurumun faaliyet alanlarının ve Misyon bildiriminin belirlenmesinde ve geleceğe bakışının oluşturulmasında ve/veya gözden geçirilmesinde kullanılır. Mevzuat analiziyle amaç ve hedeflerin sınırları çizilir. İdarenin, görevlerini yürütürken bu sınırların dışına çıkmaması gerekir. Okul/kurumun mevzuattan kaynaklanan yükümlülükleri, bu yükümlülüklerin mevzuatın hangi maddesine dayandığı ile bu yasal yükümlülüklerle ilişkin tespitler ve ihtiyaçlar mevzuat analizi sürecinde cevaplanması gereken sorular çerçevesinde ortaya konulur.

Yasal Yükümlülükler ve Mevzuat Analizi Aşamasında Cevaplandırılması Gereken Temel Sorular

- Okul/kurumun çalışma usulleri ve iş süreçlerine ilişkin hangi düzenlemeler bulunmaktadır?
- Okul/kurum tarafından sunulan ürün ve hizmetler nelerdir? Bunların yararlanıcıları kimlerdir?
- Okul/kurum tarafından sunulan ürün ve hizmetlerin nitelik ve niceliğine ilişkin ne gibi hükümler bulunmaktadır.

2.4. Üst Politika Belgeleri Analizi

Üst politika belgeleri;

- 12. Kalkınma Planı
- Cumhurbaşkanlığı Programı,
- Orta Vadeli Program,
- Cumhurbaşkanlığı Yıllık Programı,
- Millî Eğitim Bakanlığı Stratejik Planı,
- İl Millî Eğitim Müdürlüğü Stratejik Planı,
- İlçe Millî Eğitim Müdürlüğü Stratejik Planı ile
- Okul/kurumu ilgilendiren ulusal, bölgesel ve sektörel strateji eylem planlarını ifade eder.

Kurumun faaliyet alanları ile Kalkınma Planı, diğer plan ve programlarda yer alan amaç, ilke ve politikalar arasındaki uyuma bakılır.

Tablo 3. Üst Politika Belgeleri Analizi Tablosu

Üst Politika Belgesi	İlgili Bölüm / Referans	Verilen Görevler / İhtiyaçlar
5018 sayılı Kamu Mali Yönetimi ve Kontrol Kanunu	• 9. Madde, • 41. Madde	Kurum Faaliyetlerinde bütçenin etkin ve verimli kullanımı Stratejik Plan Hazırlama Performans Programı Hazırlama Faaliyet Raporu Hazırlama
30344 sayılı Kamu İdarelerinde Stratejik Plan Hazırlamaya İlişkin Usul ve Esaslar Hakkında Yönetmelik (26 Şubat 2018)	Tümü	5 yıllık hedefleri içeren Stratejik Plan hazırlanması
Kamu İdareleri İçin Stratejik Plan Hazırlama Kılavuzu (26 Şubat 2018)	Tümü	5 yıllık hedefleri içeren Stratejik Plan hazırlanması
2018/16 sayılı Genelge, 2019-2023 Stratejik Plan Hazırlık Çalışmaları (18 Eylül 2018)	Tümü	2024-2028 Stratejik Planının Hazırlanması
MEB 2024-2028 Stratejik Plan Hazırlık Programı (18 Eylül 2023)	Tümü	2024-2028 Stratejik Planının Hazırlanması
MEB 2019-2023 Stratejik Planı	Tümü	MEB Politikaları Konusunda Taşra Teşkilatına Rehberlik
Kamu İdarelerince Hazırlanacak Performans Programları Hakkında Yönetmelik	Tümü	5 yıllık kurumsal hedeflerin her bir mali yıl için ifade edilmesi
Kamu İdarelerince Hazırlanacak Faaliyet Raporu Hakkında Yönetmelik	Tümü	Her bir mali yıl için belirlenen hedeflerin gerçekleştirme durumlarının tespiti, raporlanması
Şanlıurfa İl MEM 2024-2028 Stratejik Planı	Tümü	
Viranşehir İlçe MEM 2024-2028 Stratejik Planı	Tümü	

2.5. Faaliyet Alanları ile Ürün/Hizmetlerin Belirlenmesi

Mevzuat analizi çıktıları dolayısıyla görev ve sorumluluklar dikkate alınarak okul/kurumun sunduğu temel ürün ve hizmetler belirlenir. Belirlenen ürün ve hizmetler Tablo 3'te belirtildiği gibi belirli faaliyet alanları altında toplulaştırılmıştır. Faaliyet alanları ile ürün ve hizmetlerin belirlenmesi amaç, hedef ve stratejilerin oluşturulması aşamasında yönlendirici olacaktır.

Tablo 4. Faaliyet Alanlar/Ürün ve Hizmetler Tablosu

Faaliyet Alanı	Ürün / Hizmetler
Öğretim / Eğitim Faaliyetleri	Öğrenci İşleri Kayıt-nakil işleri Devam-devamsızlık Sınıf geçme Sınav hizmetleri
Rehberlik faaliyetleri	Öğrencilere rehberlik yapmak Velilere rehberlik etmek Rehberlik faaliyetlerini yürütmek
Sosyal faaliyetler	Veli, öğretmen düğün, taziye ziyaretlerine katılmak Sinema, tiyatro, piknik ve kermes çalışmaları
Sportif Faaliyetler	Masa tenisi, bocce, dart, futbol başta olmak üzere tüm yarışmalara katılım sağlamak
Kültürel ve sanatsal faaliyetler	Resim, afiş vb. yarışmalara katılmak
İnsan kaynakları faaliyetleri (mesleki Gelişim faaliyetleri, personel Etkinlikleri...)	Hizmet içi kurslara katılım sağlamak
Okul aile birliği faaliyetleri	Toplantılar düzenlemek, ihtiyaç önceliğine göre ihtiyaçları veliler ile birlikte karıştırmaya çalışmak
Öğrencilere yönelik faaliyetler	Yaprak testler, İYEP, Okuma yazmada sorun yaşayanlara bireysel çalışmalar yapmak
Ölçme değerlendirme faaliyetleri	Yönetmeliğe, kanuna uygun güncel olarak yapılmaktadır.
Öğrenme ortamlarına yönelik faaliyetler	Sıra, masa, akıllı tahta, sınıf panoları ve duvarların bakımı düzenli gerçekleştirilmektedir.
Ders dışı faaliyetler	Egzersiz çalışmaları, okul içi spor ve kültürel faaliyetler gerçekleştirilmektedir.

2.6. Paydaş Analizi

Tablo 5. Paydaş Sınıflandırma Matrisi

PAYDAŞLAR	İÇ PAYDAŞLAR	DIŞ PAYDAŞLAR	YARARLANICI		
	Çalışanlar, Birimler	Temel ortak	Stratejik ortak	Tedarikçi	Müşteri, Kitle hedef
Milli Eğitim Bakanlığı		√			
Valilik		√			
Milli Eğitim Müdürlüğü Çalışanları		√			
İlçe Milli Eğitim Müdürlükleri		√			
Okullar ve Bağlı Kurumlar		√			
Öğretmenler Çalışanlar ve Diğerleri	√				
Öğrenciler	√				√
Okul Aile Birliği Üyeleri	√				
Veliler		√			
Üniversite		0			
Özel İdare		0			
Belediyeler		√			
Güvenlik Güçleri (Jandarma)	0				
Sosyal Hizmetler Müdürlüğü			0		
Gençlik ve Spor Müdürlüğü		0			
Muhtarlık		√			
İşveren kuruluşlar		0			
Sivil Toplum Kuruluşları		0			

Tabloda yer paydaşların listesi okul/kurumun türüne ve yapısına göre değişkenlik gösterebilir.

√: Tamamı 0: Bir kısmı

Tablo 6. Paydaş Sınıflandırma Matrisi

Paydaş	İç Paydaş	Dış Paydaş	Yararlanıcı (Müşteri)	Neden Paydaş?	Önceliği
MEB		√		Bağlı olduğumuz merkezi idare	1
Öğrenciler			√	Hizmetlerimizden yaralandıkları için	1
Özel İdare		√		Tedarikçi mahalli idare	1
Veliler		√		Dolaylı olarak hizmetten yararlanıyor	1
Öğretmenler	√			Hizmeti sunar	1
STK		0		Amaç ve hedeflerimize ulaşmak işbirliği yapacağımız kurumlar	.

Tablo 7. Yararlanıcı Ürün/Hizmet Matrisi

Yararlanıcı (Müşteri)	Ürün/Hizmet	Eğitim-Öğretim (Örgün-Yaygın)	Yatılılık-Bursluluk	Nitelikli İş Gücü	AR-GE, Projeler, Danışmanlık	Altyapı, Donatım Yatırım	Yayın	Rehberlik, Kurs, Sosyal etkinlikler	Mezunlar (Öğrenci)	Ölçme-Değerlendirme
Öğrenciler		√	0			√	√	√		
Valier								√		
Üniversiteler				0	0				√	
Medya				0	0					
Uluslararası kuruluşlar					0		0			
Meslek Kuruluşları					0					
Sağlık Kuruluşları				0						
Diğer Kurumlar										0
Özel Sektör				√	0			0		

Tablo 8 .Paydaş Anketleri
Sevgili Öğrencimiz;

- ❖ Bu anketin amacı, okul hakkındaki görüşlerini toplamaktır.
- ❖ Bu anket, kimlik bilgileri girilmeden yapılmalıdır.
- ❖ Okul hakkında görüşlerini yansıtan kutuya “X” işareti koyarak neler düşündüğünü öğrenmemize yardımcı olabilirsin.
- ❖ Anketimize katıldığın için teşekkür ederiz.

NO	LİSE ÖĞRENCİLERİ İÇİN KONU BAŞLIKLARI	Kesinlikle Katılıyorum	Katılıyorum	Kararsızım	Kesinlikle Katılmıyorum	Katılmıyorum
01	Okulda kendimi güvende hissediyorum.	<input type="radio"/>	<input type="radio"/>	<input type="radio"/>	<input type="radio"/>	<input type="radio"/>
-						
02-	Okul temiz ve hijyeniktir.	<input type="radio"/>	<input type="radio"/>	<input type="radio"/>	<input type="radio"/>	<input type="radio"/>
03-	Okulun fiziki koşullarını yeterlidir.	<input type="radio"/>	<input type="radio"/>	<input type="radio"/>	<input type="radio"/>	<input type="radio"/>
04-	Okul, yeni kabul edilen öğrencilere uygun desteği sağlar.	<input type="radio"/>	<input type="radio"/>	<input type="radio"/>	<input type="radio"/>	<input type="radio"/>
05-	Farklı kültürlerden gelen öğrencilerin bu okulda memnuniyetle karşılanacağını düşünüyorum.	<input type="radio"/>	<input type="radio"/>	<input type="radio"/>	<input type="radio"/>	<input type="radio"/>
06-	Öğretmenlerime ihtiyaç duyduğumda kolaylıkla görüşebilirim.	<input type="radio"/>	<input type="radio"/>	<input type="radio"/>	<input type="radio"/>	<input type="radio"/>
07-	Okul müdürüne ihtiyaç duyduğumda kolaylıkla görüşebilirim.	<input type="radio"/>	<input type="radio"/>	<input type="radio"/>	<input type="radio"/>	<input type="radio"/>
08-	Okul rehberlik servisinden ihtiyaçlarım doğrultusunda faydalanabiliyorum.	<input type="radio"/>	<input type="radio"/>	<input type="radio"/>	<input type="radio"/>	<input type="radio"/>
09-	Okul kişisel hedefler belirlememde ve bu hedeflere ulaşmamda yeterli rehberlik ediyor.	<input type="radio"/>	<input type="radio"/>	<input type="radio"/>	<input type="radio"/>	<input type="radio"/>
10	Okulumda yer almam için birçok fırsat var.	<input type="radio"/>	<input type="radio"/>	<input type="radio"/>	<input type="radio"/>	<input type="radio"/>
-						
11-	Okul bana yeterli ders dışı etkinlik olanakları sunuyor.	<input type="radio"/>	<input type="radio"/>	<input type="radio"/>	<input type="radio"/>	<input type="radio"/>
12	Okul kulüpleri amacına uygun şekilde gelişimime katkı sağlıyor.	<input type="radio"/>	<input type="radio"/>	<input type="radio"/>	<input type="radio"/>	<input type="radio"/>
-						
13	Öğretmenlerim sınıfta adil kurallara sahipler ve tarafsızlar.	<input type="radio"/>	<input type="radio"/>	<input type="radio"/>	<input type="radio"/>	<input type="radio"/>
-						
14	Öğretmenlerim beni daha iyi performans göstermem için teşvik ediyor.	<input type="radio"/>	<input type="radio"/>	<input type="radio"/>	<input type="radio"/>	<input type="radio"/>
-						
15	Öğretmenlerim derslerin işlenişinde farklı ve ilgi çekici yöntemler kullanır.	<input type="radio"/>	<input type="radio"/>	<input type="radio"/>	<input type="radio"/>	<input type="radio"/>
-						
16	Sınav ve ödevlerin beni değerlendirmek için adil ve yeterli olduğunu düşünüyorum.	<input type="radio"/>	<input type="radio"/>	<input type="radio"/>	<input type="radio"/>	<input type="radio"/>
-						
17	Okulda düzenlene sanatsal ve kültürel faaliyetler yeterlidir.	<input type="radio"/>	<input type="radio"/>	<input type="radio"/>	<input type="radio"/>	<input type="radio"/>
-						
18	Okulda öğrencilerin görüşleri dikkate alınır.	<input type="radio"/>	<input type="radio"/>	<input type="radio"/>	<input type="radio"/>	<input type="radio"/>
-						
19	Okul kantininde yeterli ve sağlıklı yiyecekler var.	<input type="radio"/>	<input type="radio"/>	<input type="radio"/>	<input type="radio"/>	<input type="radio"/>
-						

20-	DYK'leri yeterli buluyorum.	()	()	()	()	()
-----	-----------------------------	-----	-----	-----	-----	-----

Kıymetli Öğretmenimiz;

- ❖ Bu anketin amacı, okul/kurum çalışmaları hakkındaki görüşlerinizi almaktır.
- ❖ Bu ankette kimlik bilgileri yer almaz.
- ❖ Lütfen okul hakkındaki görüşlerinizi en iyi yansıtan kutuya “X” işareti

koyarak belirtiniz.

- ❖ Anketimize katıldığınız için teşekkür ederiz.

NO	ÖĞRETMENLER İÇİN KONU BAŞLIKLARI					
		Kesinlikle Katılıyorum	Katılıyorum	Kararsızım	Kesinlikle Katılmıyorum	Katılmıyorum
01-	Okulun misyonu ve vizyonunu tam olarak anlıyorum.	()	()	()	()	()
02-	Okulda eğitim ve yönetim kalitesi sürekli olarak gelişiyor.	()	()	()	()	()
03-	Okul temiz ve hijyeniktir.	()	()	()	()	()
04-	Okul, öğrencilerin ve personelin güvenliğini sağlamak için uygun güvenlik önlemleri alır.	()	()	()	()	()
05-	Okul, yeni kabul edilen öğrencilere uygun desteği sağlar.	()	()	()	()	()
06-	Okulumuz mesleki yeterliliğimi geliştirmek için eğitim fırsatları sunuyor.	()	()	()	()	()
07-	Okul yönetimimiz öğretmenleri etkin bir şekilde yönlendirir.	()	()	()	()	()
08-	Okulumuz, öğrencilerin öğrenme ilgisini uyandıracak bir öğrenme ortamı oluşturmuştur.	()	()	()	()	()
09-	Etkili bir öğretmen olmak için ihtiyaç duyduğum kaynaklara erişimim var.	()	()	()	()	()
10-	Bana sunulan kaynakları kullanmak için gerekli eğitime sahibim.	()	()	()	()	()
11-	Okulumuzun, farklı ihtiyaçları olan öğrencileri desteklemek için etkin bir politikası vardır.	()	()	()	()	()
12-	Okulumuz müfredat uygulamasını etkin bir şekilde izler.	()	()	()	()	()
13-	Okulumuz, velilere uygun etkinlikler düzenlemektedir.	()	()	()	()	()
14-	Diğer öğretmenlerle iş birliği yaparım.	()	()	()	()	()
15-	Okul personeli arasında dostane bir ilişki sürdürülür.	()	()	()	()	()
16-	Takım ruhumuz ve moralimiz yüksek.	()	()	()	()	()
17-	Okulumuza aidiyet hissediyorum.	()	()	()	()	()

Kıymetli Velimiz;

- ❖ Bu anketin amacı, okul/kurum çalışmaları hakkındaki görüşleriniz almaktır.
- ❖ Bu ankette kimlik bilgileri yer almaz.
- ❖ Lütfen okul/kurum hakkındaki görüşlerinizi en iyi yansıtan kutuya "X" işareti koyarak belirtiniz.

Anketimize katıldığınız için teşekkür ederiz.

NO	VELİLER İÇİN KONU BAŞLIKLARI	Kesinlikle Katılıyorum	Katılıyorum	Kararsızım	Kesinlikle Katılmıyorum	Katılmıyorum
		()	()	()	()	()
01-	Okulun misyonu ve vizyonunu tam olarak anlıyorum.	()	()	()	()	()
02-	Okulda eğitim ve yönetim kalitesi sürekli olarak gelişiyor.	()	()	()	()	()
03-	Okul temiz ve hijyeniktir.	()	()	()	()	()
04-	Okul, öğrencilerin ve personelin güvenliğini sağlamak için uygun güvenlik önlemleri alır.	()	()	()	()	()
05-	Okul, yeni kabul edilen öğrencilere uygun desteği sağlar.	()	()	()	()	()
06-	Okul, çocuğumun okumaya olan ilgisini geliştirmesine yardımcı olabilir.	()	()	()	()	()
07-	Okul çocuğumun öğrenme ilgisini güçlendiriyor.	()	()	()	()	()
08-	Okul çocuğumun ahlaki gelişimini teşvik edebilir.	()	()	()	()	()
09-	Okulda kullanılan değerlendirme yöntemleri çocuğumun gelişimini tüm yönleriyle anlamama yardımcı oluyor.	()	()	()	()	()
10-	Okul, çocuğumun öğrenme performansı ve gelişimi hakkında beni iyi bilgilendiriyor.	()	()	()	()	()
11-	Okul çocuğuma duygusal rahatsızlık ve öğrenme güçlükleri ile karşılaştığında yeterli desteği ve rehberlik sağlar.	()	()	()	()	()
12-	Öğretmenlerin benimle iletişim kurma yöntemlerinden memnunum.	()	()	()	()	()
13-	Herhangi bir problem durumunda müdür endişelerime cevap veriyor.	()	()	()	()	()
14-	Okulda, velilerin ihtiyaçlarına uygun eğitim faaliyetleri düzenlenir.	()	()	()	()	()
15-	Okul, çocukların gelişimini desteklemek için velilerle iyi bir ilişki kurar.	()	()	()	()	()
16-	Okul, aktif veli katılımını teşvik eder.	()	()	()	()	()
17-	Okulun veli etkinliklerine aktif olarak katılıyorum.	()	()	()	()	()
18-	Bir veli olarak okula aidiyet hissediyorum.	()	()	()	()	()
19-	Çocuğumun ev ödevlerini tamamlamasını sağlarım.	()	()	()	()	()
20-	Çocuğumu okumaya teşvik ederim.	()	()	()	()	()
21-	Çocuğumun her gün okula gitmesini sağlarım.	()	()	()	()	()
22-	Çocuğumun eğitiminde aktif bir ortağım.	()	()	()	()	()

Cumhuriyet Anadolu Lisesi faaliyetlerini nasıl değerlendirdiğine ilişkin görüşlerini içeren öğrenci-öğretmen-veli anket çalışmaları yapılmıştır. 320 anket dağıtılmış 150 öğrenci anketi teslim etmiştir. Okulumuzdaki 26 öğretmenin tamamı ankete katılmıştır. Tüm velilere anket dağıtılmış olup 30 veli anketi teslim etmiştir. Anket çıktı alınarak uygulanmış ve Cumhuriyet Anadolu Lisesi Stratejik plan Ekibi tarafından değerlendirilmiştir. Okulumuz öğrenci, veli ve öğretmenlerine uygulanan ankete ilişkin sonuçlar aşağıdaki tablolarda belirtilmiştir.

Öğrenci Anket Sonuçları

NO	LİSE ÖĞRENCİLERİ İÇİN KONU BAŞLIKLARI	Kesinlikle Katılıyorum	Katılıyorum	Kararsızım	Kesinlikle Katılmıyorum	Katılmıyorum	MEMNUNİYET %
01-	Okulda kendimi güvende hissediyorum.	127	10	5	5	2	85
02-	Okul temiz ve hijyeniktir.	131	4	5	5	5	87
03-	Okulun fiziki koşullarını yeterlidir.	135	4	5	3	3	90
04-	Okul, yeni kabul edilen öğrencilere uygun desteği sağlar.	132	6	5	2	5	88
05-	Farklı kültürlerden gelen öğrencilerin bu okulda memnuniyetle karşılanacağını düşünüyorum.	135	3	4	5	8	90
06-	Öğretmenlerime ihtiyaç duyduğumda kolaylıkla görüşebilirim.	137	2	3	5	3	91
07-	Okul müdürüne ihtiyaç duyduğumda kolaylıkla görüşebilirim.	129	6	5	5	5	86
08-	Okul rehberlik servisinden ihtiyaçlarım doğrultusunda faydalanabiliyorum.	140	2	3	3	2	93
09-	Okul kişisel hedefler belirlemede ve bu hedeflere ulaşmamda yeterli rehberlik ediyor.	131	5	3	5	4	87
10-	Okulumda yer almam için birçok fırsat var.	127	5	7	6	4	85
11-	Okul bana yeterli ders dışı etkinlik olanakları sunuyor.	134	4	5	5	2	89
12-	Okul kulüpleri amacına uygun şekilde gelişimime katkı sağlıyor.	135	5	3	4	3	90
13-	Öğretmenlerim sınıfta adil kurallara sahipler ve tarafsızlar.	131	4	6	3	6	87
14-	Öğretmenlerim beni daha iyi performans göstermem için teşvik ediyor.	132	2	5	6	5	88
15-	Öğretmenlerim derslerin işlenişinde farklı ve ilgi çekici yöntemler kullanır.	107	10	20	10	3	81
16-	Sınav ve ödevlerin beni değerlendirmek için adil ve yeterli olduğunu düşünüyorum.	132	2	5	5	6	88
17-	Okulda düzenlene sanatsal ve kültürel faaliyetler yeterlidir.	127	10	5	2	5	85
18-	Okulda öğrencilerin görüşleri dikkate alınır.	131	5	6	4	5	87
19-	Okul kantininde yeterli ve sağlıklı yiyecekler var.	134	2	7	3	4	89
20-	DYK'leri yeterli buluyorum. ***Okulumuzda DYK yok	-	-	-	-	-	-

Öğretmen Anket Sonuçları

NO	ÖĞRETMENLER İÇİN KONU BAŞLIKLARI						MEMNUNİYET %
		Kesinlikle Katılıyorum	Katılıyorum	Kararsızım	Kesinlikle Katılmıyorum	Katılmıyorum	
01-	Okulun misyonu ve vizyonunu tam olarak anlıyorum.	26	0	0	0	0	100
02-	Okulda eğitim ve yönetim kalitesi sürekli olarak gelişiyor.	25	1	0	0	0	100
03-	Okul temiz ve hijyeniktir.	24	2	0	0	0	100
04-	Okul, öğrencilerin ve personelin güvenliğini sağlamak için uygun güvenlik önlemleri alır.	26	0	0	0	0	100
05-	Okul, yeni kabul edilen öğrencilere uygun desteği sağlar.	25	1	0	0	0	100
06-	Okulumuz mesleki yeterliliğimi geliştirmek için eğitim fırsatları sunuyor.	26	0	0	0	0	100
07-	Okul yönetimimiz öğretmenleri etkin bir şekilde yönlendirir.	24	2	0	0	0	100
08-	Okulumuz, öğrencilerin öğrenme ilgisini uyandıracak bir öğrenme ortamı oluşturmuştur.	25	1	0	0	0	100
09-	Etkili bir öğretmen olmak için ihtiyaç duyduğum kaynaklara erişimim var.	23	3	0	0	0	100
10-	Bana sunulan kaynakları kullanmak için gerekli eğitime sahibim.	26	0	0	0	0	100
11-	Okulumuzun, farklı ihtiyaçları olan öğrencileri desteklemek için etkin bir politikası vardır.	25	1	0	0	0	100
12-	Okulumuz müfredat uygulamasını etkin bir şekilde izler.	26	0	0	0	0	100
13-	Okulumuz, velilere uygun etkinlikler düzenlemektedir.	23	3	0	0	0	100
14-	Diğer öğretmenlerle iş birliği yaparım.	26	0	0	0	0	100
15-	Okul personeli arasında dostane bir ilişki sürdürülür.	26	0	0	0	0	100
16-	Takım ruhumuz ve moralimiz yüksek.	25	1	0	0	0	100
17-	Okulumuza aidiyet hissediyorum.	26	0	0	0	0	100

Veli Anket Sonuçları

NO	VELİLER İÇİN KONU BAŞLIKLARI						MEMNUNİYET %
		Kesinlikle Katılıyorum	Katılıyorum	Kararsızım	Kesinlikle Katılmıyorum	Katılmıyorum	
01-	Okulun misyonu ve vizyonunu tam olarak anlıyorum.	27	2	1	0	0	89
02-	Okulda eğitim ve yönetim kalitesi sürekli olarak gelişiyor.	26	3	2	0	0	87
03-	Okul temiz ve hijyeniktir.	28	2	0	0	0	92
04-	Okul, öğrencilerin ve personelin güvenliğini sağlamak için uygun güvenlik önlemleri alır.	27	2	1	0	0	89
05-	Okul, yeni kabul edilen öğrencilere uygun desteği sağlar.	28	1	1	0	0	92
06-	Okul, çocuğumun okumaya olan ilgisini geliştirmesine yardımcı olabilir.	30	0	0	0	0	100
07-	Okul çocuğumun öğrenme ilgisini güçlendiriyor.	29	0	1	0	0	95
08-	Okul çocuğumun ahlaki gelişimini teşvik edebilir.	26	2	1	1		87
09-	Okulda kullanılan değerlendirme yöntemleri çocuğumun gelişimini tüm yönleriyle anlamama yardımcı oluyor.	25	2	3	0	0	85
10-	Okul, çocuğumun öğrenme performansı ve gelişimi hakkında beni iyi bilgilendiriyor.	24	2	4	0	0	82
11-	Okul çocuğuma duygusal rahatsızlık ve öğrenme güçlükleri ile karşılaştığında yeterli desteği ve rehberlik sağlar.	29	1	0	0	0	95
12-	Öğretmenlerin benimle iletişim kurma yöntemlerinden memnunum.	30	0	0	0	0	100
13-	Herhangi bir problem durumunda müdür endişelerime cevap veriyor.	28	1	1	0	0	92
14-	Okulda, velilerin ihtiyaçlarına uygun eğitim faaliyetleri düzenlenir.	25	3	2	0	0	85
15-	Okul, çocukların gelişimini desteklemek için velilerle iyi bir ilişki kurar.	28	1	0	1	0	92
16-	Okul, aktif veli katılımını teşvik eder.	25	1	2	1		85
17-	Okulun veli etkinliklerine aktif olarak katılırım.	23	1	5	2		75
18-	Bir veli olarak okula aidiyet hissediyorum.	30	0	0	0	0	100
19-	Çocuğumun ev ödevlerini tamamlamasını sağlarım.	25	1	3	1	0	85
20-	Çocuğumu okumaya teşvik ederim.	27	1	0	2		90
21-	Çocuğumun her gün okula gitmesini sağlarım.	25	3	2	0		85
22-	Çocuğumun eğitiminde aktif bir ortağım.	26	2	1	1		87

2.7. Okul/Kurum İçi Analiz

2.7.1. Teşkilat Yapısı

OKUL/KURUM TEŞKİLAT ŞEMASI

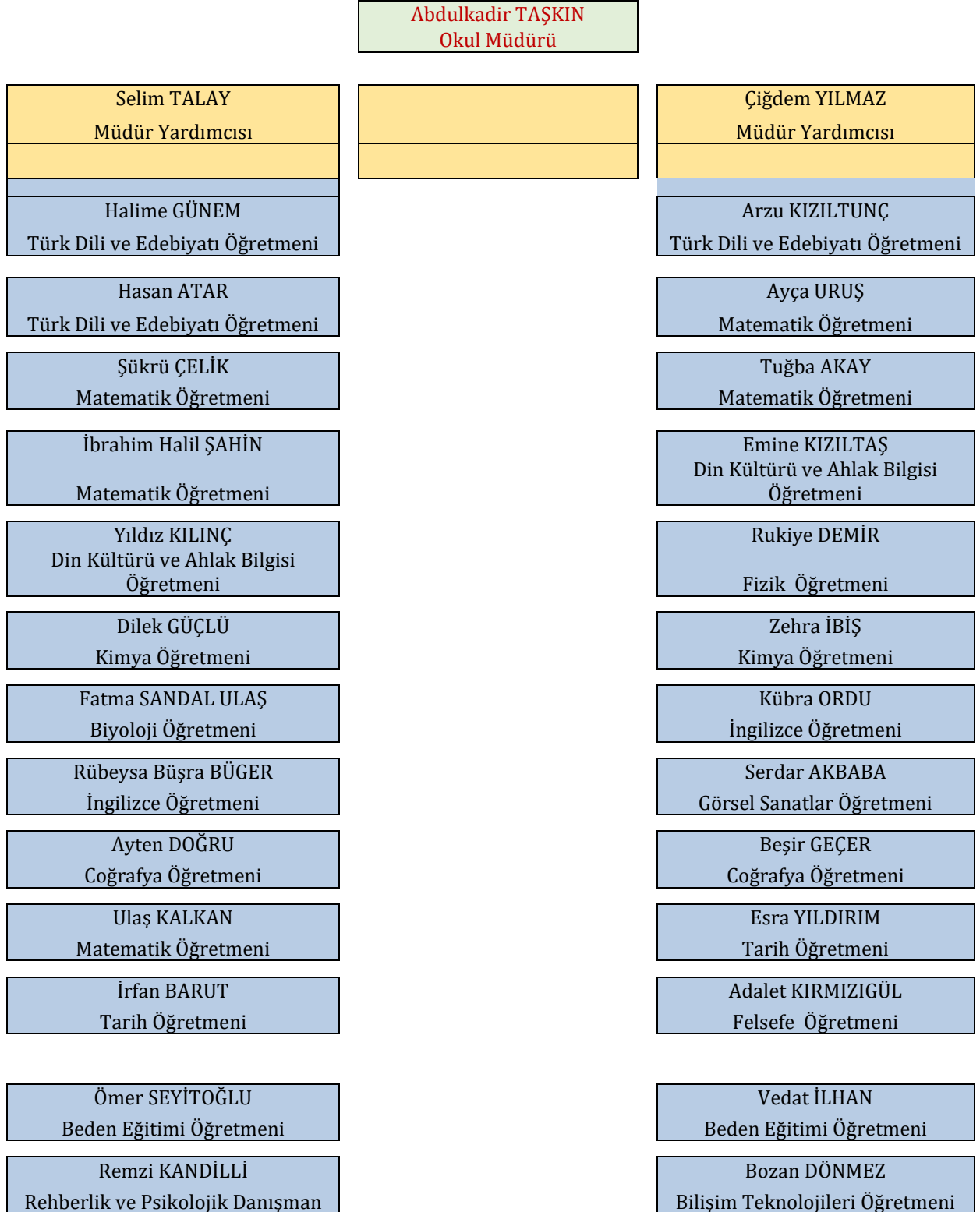

Tablo 9.Okul/Kurum İçi Analiz İçerik Tablosu

Okul/Kurum İçi	Analiz İçerik Tablosu
Öğrenci Sayıları	Sınıf kademeleri, meslek alan dalları, kaynaştırma öğrencileri, yabancı uyruklu öğrenciler gibi demografik özelliklere dair detaylı sınıflandırmaları kapsamalıdır. e-Okul kayıtları kullanılarak hazırlanabilir.
Akademik başarı verileri	e-Okul kayıtları kullanılarak erişim sağlanabilir.
Sosyal-kültürel-bilimsel ve sportif başarı verileri	Belirtilen alanlarda yarışma ödülleri ya da lisansları olan öğrencilere dair sayısal verileri kapsamalıdır.
Öğrenme stilleri envanteri	Sınıf rehber öğretmenleri tarafından uygulanmaktadır.
Devam-devamsızlık verileri	e-Okul kayıtları kullanılarak erişim sağlanabilir. Aynı zamanda okul rehberlik servisi tarafından devamsızlık nedenleri anketi uygulanarak detaylı bir analiz gerçekleştirilmesi önerilmektedir.
Okul disiplinini etkileyen faktörler anketi	Sınıf rehber öğretmenleri tarafından uygulanmaktadır.
İnsan kaynakları verileri	İdareci, öğretmen ve destek personeline dair sayısal veriler, lisans ya da yüksek lisans programlarından mezuniyet durumlarını da kapsamalıdır.
Öğretmenlerin Hizmet içi eğitime katılma oranları	MEBBİS verileri kullanılarak erişim sağlanabilir.
Öğrenme ortamı verileri	Okulun fiziki yapısına (ana ve ek binalar, kapalı spor salonu vb.) ve öğrenme ortamlarına (sınıf sayısı, laboratuvar ve kütüphane vb.) dair verileri içermelidir.
Okul/kurum ortamını değerlendirme anketi	Sınıf rehber öğretmenleri tarafından uygulanmaktadır.
Okul/kurum ortamını değerlendirme anketi	Sınıf rehber öğretmenleri tarafından uygulanmaktadır.

Okulumuz Bina ve Alanları

Okulumuzun binası ile açık ve kapalı alanlarına ilişkin temel bilgiler alta yer almaktadır.

Tablo 10. Okul Yerleşkesine İlişkin Bilgiler tablosu

Okul Bölümleri		Özel Alanlar	Var	Yok
Okul Kat Sayısı	4	Çok Amaçlı Salon		X
Derslik Sayısı	31	Çok Amaçlı Saha	X	
Derslik Alanları (m2)	30	Kütüphane	X	
Kullanılan Derslik Sayısı	16	Fizik-Kimya-Biyoloji Laboratuvarı	X	
Şube Sayısı	16	Bilgisayar Laboratuvarı		X
İdari Odaların Alanı (m2)	24	İş Atölyesi		X
Öğretmenler Odası (m2)	48	Beceri Atölyesi		X
Okul Oturum Alanı (m2)	27.000	Pansiyon		X
Okul Bahçesi (Açık Alan)(m2)	25.000			

Sanatsal, bilimsel ve sportif amaçlı				
Toplam alan (m ²)	2000			
Kantin (m ²)	40			
Tuvalet Sayısı	28			
Okul Kapalı Alan (m ²)	2.500			

Sınıf ve Öğrenci Bilgileri

Okulumuzda yer alan sınıfların öğrenci sayıları alttaki tabloda verilmiştir.

Tablo 11. Sınıf ve Öğrenci Bilgileri

SINIFI	KIZ	ERKEK	TOPLAM
9/A	10	14	24
9/B	6	10	16
9/C	10	20	30
9/D	10	22	32
9/E	10	22	32
9/F	9	26	35
9/G	6	24	30
9/H	9	19	28
10/A	14	20	34
10/B	15	17	32
10/C	21	14	35
10/D	8	25	33
10/E	15	18	33
10/F	11	25	36
10/G	15	23	38
10/H	12	21	33

2.7.2.İnsan Kaynakları

Okulumuz normunda 3 Türk Dili ve Edebiyatı, 4 Matematik, 2 Din Kültürü ve Ahlak Bilgisi, 2 İngilizce, 2 Coğrafya, 2 Tarih, 2 Kimya, 1 Biyoloji, 1 Fizik, 1 Görsel Sanatlar, 1Bilişim Teknolojileri, 1 Felsefe, 1 Psikolojik Danışmanlık ve Rehberlik Öğretmeni, 2 Müdür Yardımcısı ve 1 Müdür bulunmaktadır. Felsefe, Matematik öğretmenlerinden birer tanesi ihtiyaç nedeniyle ücretli öğretmen olarak çalışmaktadır. Ayrıca ihtiyaç nedeniyle 1 Türk Dili ve Edebiyatı öğretmenimiz okulumuzda görevlendirme olarak çalışmaktadır. 696 KHK'lı bir hizmetlimiz mevcuttur. Ayrıca 3 İŞKUR çalışanımız mevcuttur. 4 çalışanımız İlkokul mezunudur. Tüm öğretmenlerimiz lisans mezunudur. Ayrıca 2 öğretmenimiz yüksek lisans mezunudur. Okulumuz yeni açılan okul olması nedeniyle ilk atamalar yoğunlukta olup ortalama okulda çalışma yılı 1 yıldır. Ortalama Hizmet içi eğitim saati 120 saattir.

Çalışana verilen ödül 8 adettir. Cezalı personel bulunmamaktadır.

Tablo 12. Çalışanların Görev Dağılımı

Çalışanın Ünvanı	Görevleri
Okul /Kurum Müdürü	Okulun düzen ve disipliniyle ilgili her türlü tedbiri alır. - Personelin yetiştirilmesi ve geliştirilmesi için gerekli tedbirleri alır. Adaylık ve hizmetçi eğitim faaliyetleriyle ilgili iş ve işlemleri yürütür. - Personelin performans yönetimi ve disiplin işleriyle öğrenci ödül ve disiplin işlerini yürütür.
Müdür Yardımcısı	Okulla ilgili yönetim işlerine destek olur. Okulun her türlü yazışma, yönetim, güvenlik, bakım, beslenme ve etkinlik gibi işleri ile ilgilenir. Müdür tarafından verilen görevleri yerine getirir.
Öğretmenler	Öğrencilerin öğrenme potansiyelini ortaya çıkarmak, öğrencileri eğitmek, yeteneklerini geliştirmek ve onları gelecekteki hayatlarına hazırlamak için çalışırlar.
Yardımcı Hizmetler Personeli	Temizlik yapmak, kaloriferi yakmak, Bahçe işleri ve idarenin vereceği diğer işleri yaparlar.

Tablo 13. İdari Personelin Hizmet Süresine İlişkin Bilgiler

Hizmet Süreleri	2023-2024 Yılı İtibarıyla	
	Kişi Sayısı	%
1-4 Yıl	1	33,3
7-10 Yıl	2	66,6

Tablo 14. Okul/Kurumda Oluşan Yönetici Sirkülasyon Oranı

	Yıl İçerisinde Okul/Kurumdan Ayrılan Yönetici Sayısı			Yıl İçerisinde Okul/Kurumda Göreve Başlayan Yönetici Sayısı		
	2021	2022	2023	2021	2022	2023
TOPLAM	-	-	-	-	2	1

Tablo 15. Öğretmenlerin Hizmet Süreleri (Yıl İtibarıyla)

Hizmet Süreleri	Branşı	Kadın	Erkek	Hizmet Yılı	Toplam
1-3 Yıl	BEDEN EĞİTİMİ	-	1	1	1
	BİYOLOJİ	1	-	2	1
	COĞRAFYA	1	1	1	2
	DİN KÜLTÜRÜ	1	-	1	1
	FİZİK	1	-	2	1
	GÖRSEL SANATLAR	-	1	1	1
	İNGİLİZCE	2	-	3	2
	FELSEFE	1	-	1	1
	KİMYA	2	-	1	2
	MATEMATİK	2	3	1	5
	TARİH	1	1	1	2
	TÜRK DİLİ VE EDB.	1	-	2	1
4-6 Yıl	BEDEN EĞİTİMİ	-	1	6	1
	DİN KÜLTÜRÜ	1	-	5	1
	TÜRK DİLİ VE EDB.	-	1	4	1
	BİLİŞİM TEKNOLOJİLERİ	-	1	4	1

Tablo 16. Kurumda Gerçekleşen Öğretmen Sirkülasyonunun Oranı

	Yıl İçerisinde Kurumdan Ayrılan Öğretmen Sayısı			Yıl İçerisinde Kurumda Göreve Başlayan Öğretmen Sayısı		
	2021	2022	2023	2021	2022	2023
TOPLAM	-	-	6	-	12	13

Tablo 17. Kurumdaki Mevcut Hizmetli/ Memur Sayısı

	Görevi	Erkek	Kadın	Eğitim Durumu	Hizmet Yılı	Toplam
1	Memur	0	0	0	0	0
2	Hizmetli (696 KHK)	1	0	İlkokul	6	1
3	İşkur Personeli	1	2	İlkokul	1	3

Okul/kurum Rehberlik Hizmetleri

Okul mevcudumuz 500'den fazla olduğundan iki rehber öğretmen normu bulunmakta fakat okulumuzda tek rehber öğretmen bulunmaktadır.

2.7.3.Teknolojik Düzey

Okulumuza Necip Fazıl Kısakürek Ortaokulu olduğu dönemde akıllı tahta kurulumu yapılmıştır. İnternetimiz bulunmakta fakat bulunduğumuz mahalledeki teknik sorunlar nedeniyle yeterli verim elde edilememektedir. Bu nedenle mevcut internet okul idaresi ve sınıflar için yeterli düzeyde değildir. Bir çok işimizi internet ortamında gerçekleştiriyoruz. E okul, Mebbis, KBS, Taşınır İşlemler, DYS yazışmalar vs.. Teknoloji ve internet gerektiren işlerdir. İnternette yeterli kadar verim alınamamaktadır.

Tablo 18. Teknolojik Araç-Gereç Durumu

Araç - Gereçler	2021 Öncesi	2021	2022	2023	İhtiyaç
Akıllı Tahta Sayısı	31	31	31	31	0
Masaüstü Bilgisayar Sayısı			3	4	1
Projeksiyon Sayısı			-	-	0
Fotokopi Makinası Sayısı			-	-	0
Yazıcı Sayısı			1	5	0
İnternet Bağlantı Hızı	-	-	100 MBİT	100 MBİT	0
Laptop	-	-	1	1	0

Tablo 19. Fiziki Mekân Durumu

Fiziki Mekan	Var	Yok	Adet	İhtiyaç	Açıklama
Öğretmen Çalışma Odası	X		1	-	Yeterli
Ekipman Odası	X		1	-	Yeterli
Kütüphane	X		1	-	Kitap yeterli
Rehberlik Servisi	X		1	0	-
Resim Odası	X		1	0	-
Müzik Odası		X	0	1	-
Çok Amaçlı Salon		X	0	1	-
Spor Salonu	X		1	0	-

2.7.4.Mali Kaynaklar

Tablo 20. Kaynak Tablosu

Kaynaklar	2024	2025	2026	2027	2028
Genel Bütçe	15.000 TL	35.000 TL	70.000 TL	140.000 TL	280.000 TL.
Okul Aile Birliği	4.500 TL	9.000 TL	20.000 TL	28.000 TL	40.000 TL
Özel İdare	-	-	-	-	-
TOPLAM	19.500 TL	44.000 TL	90.000 TL	168.000 TL	320.000 TL

Tablo 21. Harcama Kalemler Tablosu

Harcama Kalemi	Çeşitleri
Onarım	Okul/kurum binası ve tesisatlarıyla ilgili her türlü küçük Onarım, makine, bilgisayar, yazıcı vb. bakım giderleri
Sosyal-sportif faaliyetler	Etkinlikler ile ilgili giderler
Temizlik	Temizlik malzemeleri alımı
Kırtasiye	Her türlü kırtasiye ve sarf malzemesi giderleri

Tablo 22. Gelir-Gider Tablosu

YILLAR	2021		2022		2023	
	GELİR	GİDER	GELİR	GİDER	GELİR	GİDER
Temizlik	-	-	70467,13 TL	70467,13 TL	102103,36 TL	102103,36 TL
Küçük Onarım	-	-	-	-	-	-
Bilgisayar Harcamaları	-	-	13887 TL	13887 TL	-	-
Büro Makinaları Harcamaları	-	-	53565,34 TL	53565,34 TL	39882,06 TL	39882,06 TL
Sosyal Faaliyetler	-	-	-	-	-	-
Kırtasiye	-	-	15838,35 TL	15838,35 TL	56489,81 TL	56489,81 TL
GENEL TOPLAM	-	-	153757,82 TL	153757,82 TL	198475,23 TL	198475,23 TL

2.7.5. İstatistikî Veriler

Okul/kurumla ilgili her türlü sayısal veriler geriye dönük olarak (En az 3 yıllık) verilir. Ancak okulumuz henüz ikinci yılında olduğundan istatistikî veriler iki yılı kapsayacak şekilde incelenecektir.

Okulumuzda 2023-2024 Eğitim Öğretim yılı sınıfların öğrenci sayıları alttaki tabloda verilmiştir.

SINIFI	KIZ	ERKEK	TOPLAM
9/A	10	14	24
9/B	6	10	16
9/C	10	20	30
9/D	10	22	32
9/E	10	22	32
9/F	9	26	35
9/G	6	24	30
9/H	9	19	28

10/A	14	20	34
10/B	15	17	32
10/C	21	14	35
10/D	8	25	33
10/E	15	18	33
10/F	11	25	36
10/G	15	23	38
10/H	12	21	33

*Okulumuzda sadece 9. ve 10. sınıf düzeyinde öğrencilerimiz bulunduğundan destekleme ve yetiştirme kursları açılmamıştır.

*Okulumuzda 2023-2024 Eğitim Öğretim yılında Destek Eğitimi adı altında 1 öğrencimize 2 öğretmen görevlendirilmiş ve ders başarısında katkı sağlanmıştır. Halen kursumuz devam etmektedir.

*2022-2023 yılında 182 öğrenci doğrudan sınıflarını geçmişlerdir. Diğer öğrencilerimiz ise deprem nedeniyle bir üst sınıfa sorumlu olarak geçmişlerdir. Sorumluluk sınavları döneminde öğrencilerimiz bilgilendirilerek sınavlar uygulanmıştır.

*Okulumuzda her yıl düzenli olarak resmi bayramlar ve belirli gün ve haftalar düzenli olarak kutlanmaktadır. 2023-2024 eğitim öğretim yılı başında oryantasyon programı yapılmıştır. Yine bu dönemde 29 Ekim Cumhuriyet Bayramımız kutlanmış olup bu kutlamaya 140 öğrencimiz, ve öğretmenlerimiz katılmıştır. Kutlamanın yapılmasında 2 öğretmenimiz görev almıştır. 10 Kasım Atatürk'ü Anma Gününde anma programı yapılmış olup 150 öğrencimiz katılıp 2 öğretmenimiz görev almıştır. 24 Kasım Öğretmenler Günü kutlama programına 135 öğrenci katılmıştır. Bu kutlamada da 3 öğretmenimiz görev almıştır.

*2022-2023 Eğitim Öğretim yılında sürekli devamsız olup sınıf tekrarına kalan öğrencimiz bulunmamaktadır. 2023-2024 Eğitim Öğretim Yılında 214 Sürekli Devamsız öğrencimiz vardır.

*Okulumuzda 2023-2024 yılında Kızılay Kulübü, Gezi, Tanıtma ve Turizm Kulübü, Sivil Savunma Kulübü, Kütüphanecilik Kulübü, Spor Kulübü, Değerler Eğitimi Kulübü, Sivil Savunma Kulübü, kurulmuştur. Sivil Savunma Kulübü öğrencilerle birlikte deprem, yangın ve sabotaj ile ilgili pano çalışmaları yapıldı. Gezi, Tanıtma ve Turizm Kulübü kapsamında Türkiye'mizde gezilmesi önemli yerleri okul genelindeki öğrencilere bilgi verildi ve değerler eğitimi ile de bütünleştirilerek Eyyüp Nebi Gezisi düzenlendi. Kültürel ve Sosyal yerler ile ilgili güzel yerler bulunup afiş şeklinde okulun belirli yerlerine asıldı. Spor Kulübü kapsamında okul öğrencilerimiz arasında futbol turnuvası yapıldı.

*Okulumuzda rehberlik hizmetlerini okul rehber öğretmenimiz yapmaktadır. Öğretmenimiz öğrencilerle iletişime geçerek pozitif insan ilişkilerinin gelişmesine yardımcı olmaktadır.

*Okulumuzda Özel Eğitim Gereksinimli 2 öğrencimiz bulunmaktadır. 9.Sınıf C şubesinde bulunan Mercan ÇİDİK hafif düzey zihinsel yetersizlik, 10.Sınıf F şubesinde Yusuf ETREZ'e öğrenme güçlüğü tanısı almıştır. Bu öğrencilerimiz için BEP hazırlanmış ve uygulanmaya devam etmektedir.

*Okulumuzda Milli Eğitim Bakanlığı tarafından geliştirilen Dilimizin Zenginlikleri projesi uygulanmaktadır.

*Başarıyı Geliştirme ve İzleme projesinde aktif olarak rol almaktayız. Bu proje okulumuzda uygulanmaktadır. Okulumuz Milli Eğitim Bakanlığının bünyesinde geliştirilen Dilimizin Zenginlikleri Projesi yarışmasına katılım sağladık.

*Okulumuz ilçe merkezindedir. Okulumuza ulaşım öğretmenler için servis ve kişisel araçlarla sağlamaktadır. Öğrencilerimizin bir kısmı yakın mahallelerde ikamet ettiğinden yaya olarak bir kısmı ise ise Taşımali olarak okula gelmektedir.

* Okulumuzda 16 sınıf, 1 kütüphane, 3 idari oda ve 1 öğretmenler odası bulunmaktadır. Fiziki mekânlar kullanıma uygundur. Binanın iç dış ses yalıtımı kabul edilebilir düzeydedir.

* Okulumuzda kalorifer sistemi vardır. Yakıt türü ise kömürdür. Okulumuzda ısınma tam sağlanmaktadır. Kalorifer görevlisi ilkokul mezunudur. Kalorifer eğitim belgesi vardır. Okulumuzda jeneratör bulunmamaktadır.

* Okulumuzda yangın tertibatı olarak yangın tüpü, ikaz alarm zili vardır. Elektrik tertibatı düzenli olarak kontrol edilmektedir. Baca ve kalorifer temizliği 1. Dönem 1 defa, 2. Dönem 1 defa olmak üzere toplamda 2 defa temizliği yapılmaktadır. Yangın tatbikatı okulumuzda öğrencilerle birlikte güvenli ve sorunsuz bir şekilde gerçekleştirilmiştir.

* Sınıflarda sıra, öğretmen masası, sandalyesi, yazı tahtası, akıllı tahta ve çöp kutusu gibi temel demirbaşlar bulunur. Sınıflarda bulunan araç ve gereçler genelde öğretimi desteklemek amacıyla kullanılmaktadır. Akıllı tahtalar ders içeriklerinin aktarımında öğretmen ve öğrenciye zaman kazandırmaktadır. Tahtayı silelim gibi tahtayı kim silecek gibi sorunları ortadan kaldırmak ile beraber hızlı ve akıcı işlem kapasitesi ile günlük içeriklerin tekrarları ile beraber direkt olarak öğrenciye aktarımını sağlar. İçerisindeki depolama alanı ile belge ve dokümanları saklama yeteneğine de sahiptir.

2.8. Dış Çevre Analizi (Politik, Ekonomik, Sosyal, Teknolojik, Yasal ve Çevresel Çevre Analizi -PESTLE)

Tablo 23. PESTLE Analiz Tablosu

Politik-Yasal Etkenler	Ekonomik Etkenler
<ul style="list-style-type: none">• Kalkınma Planı ve Orta Vadeli Program,• Bakanlık, il ve İlçe Stratejik planlarının incelenmesi,• Yasal yükümlülüklerin belirlenmesi,• Oluşturulması gereken kurul ve komisyonlar,• Okul/kurum çevresindeki politik durum.	<ul style="list-style-type: none">• Okul/kurumun bulunduğu çevrenin genel gelir durumu,• İş kapasitesi,• Okul/kurumun gelirini arttırıcı unsurlar,• Okul/kurumun giderlerini arttıran unsurlar,• Tasarruf sağlama imkânları,• İşsizlik durumu,• Mal-ürün ve hizmet satın alma imkânları,• Kullanılabilir Bütçe
Sosyo-kültürel Etkenler	Teknoloji Etkenler
<ul style="list-style-type: none">• Kariyer beklentileri,• Ailelerin ve öğrencilerin bilinçlenmeleri,• Aile yapısındaki değişimler (geniş aileden çekirdek aileye geçiş, erken yaşta evlenme vs.),• Nüfus artışı,• Göç,• Nüfusun yaş gruplarına göre dağılımı,• Hayat beklentilerindeki değişimler (Hızlı para kazanma hırısı, lüks yaşama düşkünlük, kırsal alanda kentsel yaşam),• Beslenme alışkanlıkları,• Değerler, mesleki etik kuralları vb.	<ul style="list-style-type: none">• Okul/kurumun teknoloji kullanım durumu• e- Devlet uygulamaları,• Dijital Platformlar üzerinden uzaktan eğitim imkânları,• Okul/kurumun sahip olmadığı teknolojik araçlar• Personelin ve öğrencilerin teknoloji kullanım kapasiteleri,• Personelin ve öğrencilerin sahip olduğu teknolojik araçlar,• Teknoloji alanındaki gelişmeler• Teknolojinin eğitimde kullanımı
Çevresel Etkenler	
<ul style="list-style-type: none">• Hava ve su kirlenmesi,• Toprak yapısı, Bitki örtüsü,• Doğal kaynakların korunması için yapılan çalışmalar,• Çevrede yoğunluk gösteren hastalıklar,• Doğal afetler (deprem kuşağında bulunma, Covid 19, kene vakaları vb.)	

2.9. Güçlü ve Zayıf Yönler ile Fırsatlar ve Tehditler (GZFT) Analizi

-Güçlü Yönler-

Öğrenciler	Öğrenci sayısının sınıflarda dengeli dağılımı Sportif ve kültürel etkinliklere katılım oranı Akademik başarının desteklenmesi Mevsimlik tarım işçisi olan öğrenci oranının az olması Devamsızlık oranları
Çalışanlar	Kurum kültürü Ekip ruhu Proje tabanlı etkinlikler Yöneticilerin yeterlilik düzeyi Yönetici-öğretmen-öğrenci ve veli iletişimi İş birlikçi faaliyetler
Veliler	Ailelerin bilinç düzeyi Sosyo-ekonomik yönler Etkinliklere katılım ve teşvik
Donanım	Okul idaresinin kullanabileceği internet ağı olması, akıllı tahtanın olması
Bütçe	Okul aile birliği Hayırsever destekleri
Yönetim Süreçleri	Eşitlik Liyakat Anlayış
İletişim Süreçleri	İletişim ağları
Bina ve Yerleşke	İlçe merkezine yakın olması Okul bahçesinin dış mekan etkinlikleri için uygun olması Derslik başına düşen öğrenci sayısı Öğretmen başına düşen öğrenci sayısı

-Zayıf Yönler-

Öğrenciler	Öğrencilerin çoğunluğunun bilinçli ailelere sahip olmamaları Teknolojinin olumsuz etkileri Çevre faktörleri Yabancı dil yeterliliği
Veliler	Eğitim sürecine müdahale
Bina ve Yerleşke	Okul bahçesinin iç kısmında toprak olması ve kışın çamurun çok olması Okul bahçe duvarının tahrip edilmiş olması Okulun iki katlı olması ve ikinci katta pencereelerde korkuluk olmaması
Donanım	İnternetin yetersiz olması,Akıllı tahtalarda internetin olmaması
Bütçe	Bütçe dağılımı
Çalışanlar	Destek Personel sayısı
Yönetim Süreçleri	Ödüllendirme sistemi İnsan kaynakları yönetim politikalarının yeterliliği İzleme ve değerlendirme yeterliliği
İletişim Süreçleri	

- Fırsatlar-

Politik	Okul öncesi eğitime verilen önem Eğitim alanında bilinçli atılımlar İhtiyaçlara uygun projeler
Ekonomik	Eğitime ayrılan kaynak Hayırseverler
Sosyolojik	Köklü bir üniversite bünyesinde yüksek meslek okulunun varlığı İlçenin tarihi dokusunun zenginliği Manevi ve kültürel zenginlik
Teknolojik	Teknolojinin eğitim üzerindeki etkisi
Mevzuat-Yasal	Eğitimde fırsat eşitliği
Ekolojik	Çevre bilincindeki artış

-Tehditler-

Politik	Eğitim sisteminde sürekli yenilenen programlar Destek personel yetersizliği Sınav sistemindeki değişiklikler Yerel yönetimlerin eğitime politikaları
Ekonomik	Teknolojinin hızlı gelişmesiyle birlikte yeni üretilen cihaz ve makinelerin maliyeti
Sosyolojik	Olumsuz çevre koşullarından kaynaklı rehberlik ihtiyacı Kitle iletişim araçlarının olumsuz etkileri İlin nitelikli göç vermesine karşılık niteliksiz göç alması Velilerin eğitime yönelik duyarlılık düzeylerindeki farklılıklar
Teknolojik	Teknolojinin kişiler üzerindeki olumsuz etkileri
Mevzuat-Yasal	Mevzuat değişiklikleri
Ekolojik	Çevre temalı düzenlemelerin yenilenememesi ve uygulamada yaşanan problemler

2.10.Tespit ve İhtiyaçların Belirlenmesi

Tespitler ve sorun alanları önceki bölümlerde verilen durum analizi aşamalarında öne çıkan durum analizini özetlenebilecek türde ifadelerden oluşmaktadır. İhtiyaçlar ise bu tespitler ve sorun alanları dikkate alındığında ortaya çıkan ihtiyaçları ve gelişim alanlarını ortaya koymaktadır. Durum analizinde yer alan her bir başlıktaki yapılan değerlendirmeler sonucunda belirlenmiş olan tespitler ve ihtiyaçlardan okulumuzun stratejik planı mimarisi ve hedef kartlarının oluşturulmasında yararlanılmıştır. Okul Müdürlüğümüzün stratejik planında durum analizi sonucunda geleceğe yönelim kısmınıza ışık tutacak tespitler ihtiyaçlar listesi oluşturulmuştur.

3. GELECEĞE BAKIŞ

3.1.MİSYONUMUZ;

Türk Milleti'nin milli ve manevi değerlerini yaşayan sağlıklı, hoşgörülü, çalışkan, kendine güvenen, mutlu, üretken, bulunduğu topluma faydalı işler yapan bireyler yetiştirmek.

3.2. VİZYONUMUZ;

Çağdaşlığın, teknolojinin, toplumsal yardımlaşmanın, milli değerlerin egemen olmasını sağlamak, toplumun gelişmesine katkıda bulunacak ve üretici düşünebilecek insanlar yetiştirmek, çocuklarımızın kendine özgü niteliklerini yitirmeden eğitim almalarını sağlamaktır.

3.3. TEMEL DEĞERLER;

- ❖ İşbirliği içinde ve ekip ruhuyla çalışmak
- ❖ Akla ve bilime önem vermek.
- ❖ Kalite ve çalışmadan taviz vermemek
- ❖ Çevreye ve çevrenin korunmasında hassasiyet göstermek
- ❖ Öğrencilerimizin her birini ayrı ayrı görerek onların bireysel çabalarını desteklemek,
- ❖ Öğrencilerimizin, yaratıcı ve sorgulayıcı düşünme becerisini kazanmalarını sağlamak,
- ❖ Öğrencilerimizin, etkin ve verimli çalışma alışkanlığı kazanmasında onlara rehberlik etmek,
- ❖ Öğrencilerimizin, paylaşımcı ve işbirliği ile çalışmayı esas alan yöntemler kullanmalarını sağlamak.
- ❖ Öğrencilerimize bilgiye erişim araçlarını kullanma olanaklarını sunmak,
- ❖ Okul-aile işbirliğini önemseyerek, çocuk eğitiminde ailenin ve okulun birlikte çalışmasını sağlamak.

4. AMAÇ, HEDEF VE STRATEJİLERİN BELİRLENMESİ

4.1. Amaçlar

1.TEMA - Eğitim-Öğretime Erişim ve Katılım -A1. Öğrencilerin eğitim ve öğretime etkin katılımlarıyla süreci tamamlamalarını sağlanacaktır.

2.TEMA- Eğitim ve Öğretimde Kalite- A2. Öğrencilerin ilgi, yetenek ve akademik becerileri doğrultusunda üst öğretime hazırlanması, yaratıcı, yenilikçi, girişimci, üretken, kalkınmaya destek veren, bireyler olarak yetiştirilmesi sağlanacaktır.

3.TEMA- Kurumsal Kapasite- A3. Okulların kurumsal kapasite ve yeterlilikleri verimli ve sürdürülebilir bir şekilde geliştirilecektir.

4.2. Hedefler

H1.1. Öğrencilerin okula erişim, devam ve okulu tamamlama oranları artırılabilecektir.

H1.2. Öğrencilerin ders dışı etkinliklere katılım oranları artırılabilecektir.

H2.1. Öğrencilerin derslerdeki akademik başarısı artırılabilecektir.

H2.3. Öğrencilerin akademik başarısının artırılması ve yaşam becerilerinin geliştirilmesi için rehberlik faaliyetleri güçlendirilecektir.

H3.2. Okul yöneticilerinin ve öğretmenlerin mesleki gelişimleri ve motivasyonları güçlendirilecektir.

H3.3. Eğitim ve öğretimin sağlıklı ve güvenli bir ortamda gerçekleştirilmesi için okul sağlığı ve güvenliği geliştirilecektir.

4.3. Performans Göstergeleri

1.TEMA - Eğitim- Öğretime Erişim ve Katılım Performans Göstergeleri	Hedefe Etkisi*	Başlangıç Değeri**	1. Yıl	2. Yıl	3. Yıl	4. Yıl	5. Yıl	İzleme Sıklığı	Rapor Sıklığı
PG1.1.1. Bir eğitim ve öğretim yılında devamsızlık süresi 20 günden fazla olan öğrenci oranı (%)	%50	%45	%30	%25	%20	%15	%10	6 Ay	6 Ay
PG1.1.3. Bir eğitim ve öğretim yılında örgün eğitimden ayrılan öğrenci oranı (%)	%50	%10	%8	%7	%6	%5	%4	6 Ay	6 Ay
PG1.2.1. Bir eğitim ve öğretim yılında bilimsel, sosyal, kültürel, sanatsal ve sportif alanlarda kurum içi ve kurum dışı faaliyete katılan öğrenci oranı (%)	%50	%35	%40	%50	%55	%65	%75	6 Ay	6 Ay
PG1.2.2. Bir eğitim ve öğretim yılında sosyal sorumluluk ve toplum hizmeti çalışmaları faaliyetine katılan öğrenci oranı (%)	%50	%10	%15	%20	%30	%35	%40	6 Ay	6 Ay

2.TEMA - Eğitim ve Öğretimde Kalite Performans Göstergeleri	Hedefe Etkisi*	Başlangıç Değeri**	1. Yıl	2. Yıl	3. Yıl	4. Yıl	5. Yıl	İzleme Sıklığı	Rapor Sıklığı
PG2.1.2. Türkçe dersi yıl sonu başarı puanı	%50	52	60	65	70	75	80	6 Ay	6 Ay
PG2.1.6. Öğrenci başına okunan kitap ortalaması	%50	4	6	8	10	13	15	6 Ay	6 Ay
PG2.3.1. Öğrenci görüşmeleri oranı %	%50	%15	%20	%30	%40	%45	%50	6 Ay	6 Ay
PG2.3.2. Veli görüşmeleri oranı %	%50	%12	%20	%25	%30	%35	%40	6 Ay	6 Ay

3.TEMA- Kurumsal Kapasite Performans Göstergeleri	Hedefe Etkisi*	Başlangıç Değeri**	1. Yıl	2. Yıl	3. Yıl	4. Yıl	5. Yıl	İzleme Sıklığı	Rapor Sıklığı
PG3.2.2. Hizmet içi eğitim alan öğretmen oranı (%)	%50	%15	%50	%60	%70	%80	%85	6 Ay	6 Ay
PG3.2.3. Uzaktan hizmet içi eğitime katılan öğretmen oranı (%)	%50	%80	%90	%100	%100	%100	%100	6 Ay	6 Ay
PG3.3.10. Afet ve acil durum tatbikat sayısı	%50	4	5	6	7	8	9	6 Ay	6 Ay
PG3.3. Onur belgesi alan öğrenci sayısı	%50	16	20	24	27	30	32	6 Ay	6 Ay

4.4. Stratejilerin Belirlenmesi

1.TEMA Stratejileri	<p>S1. Öğrencilerin devamsızlık nedenleri belirlenecek, öğrenci ve veli iş birliğiyle bu nedenleri ortadan kaldırmaya yönelik çalışmalar yürütülecektir.</p> <p>S2. Öğrenci devamsızlığının olumsuz etkilerini azaltmaya yönelik eksik kazanımların giderilmesi amacıyla sosyal etkinlikler, uzaktan öğrenme olanaklarına ilişkin farkındalık çalışmaları gibi telafi tedbirleri alınacaktır.</p>
	<p>S6. Öğrencilerin örgün eğitimden ayrılma nedenleri araştırılıp okul kaynaklı nedenlerin ortadan kaldırılmasına yönelik tedbirler alınacaktır.</p>
	<p>S2. Öğrencilerin seviyelerine uygun olarak toplumsal sorunların çözümüne katkı sağlamak amacıyla afet ve acil durum, çevre, eğitim, spor, kültür ve turizm, sağlık ve sosyal hizmetler alanlarında toplum hizmeti faaliyetlerine katılımları artırılabacaktır.</p>

2.TEMA Stratejileri

- S3. Okulda düzenlenen münazara, panel vb. etkinlikler vasıtasıyla öğrencilerin dili kullanma ve kendilerini ifade etme becerileri geliştirilecektir.
- S4. Öğrencilerin kitap okumasını teşvik etmek için etkinlikler düzenlenecektir.
- S5. Okul içinde makale, kompozisyon yazma, resim yapma vb. yarışmalar düzenlenecek ve öğrencilerin ödüllendirilmesi sağlanacaktır.
- S1. Eğitsel/kişisel rehberlik çalışmaları kapsamında öğrencilerin eksikleri ihtiyaçları tespit edilerek bu ihtiyaçların giderilmesi için birey/grup bazlı planlamaların yapılması sağlanacaktır.
- S2. Sınıf rehber öğretmen ve okul rehber öğretmen arasındaki çalışma iş birliği güçlendirilerek sağlıklı ruh yapısına sahip, kendisini keşfetmeyi öğrenmiş mutlu bireyler yetiştirmeyi sağlamak amacıyla etkinlikler/uygulamalar gerçekleştirilecektir.
- S3. Rehberlik faaliyetlerinin kapsamı ve önemi ile ilgili öğretmenlere yönelik farkındalık çalışmaları yürütülecektir.
- S4. Öğrencilerin yaş dönem özellikleri, bu dönemde karşılaşılabilecek sorunlar ve bu sorunlarla baş etme, öğrenci-veli sağlıklı iletişim kurma yöntemleriyle ilgili velilere yönelik etkinlikler düzenlenecektir.

3.TEMA Stratejileri

S1. Okul yöneticilerinin ve öğretmenlerin mesleki gelişim ihtiyaçları tespit edilerek, bu ihtiyaçları gidermeye yönelik bir mesleki gelişim planı hazırlanacaktır.
S2. Okul yöneticilerinin ve öğretmenlerin uzaktan hizmet içi eğitimlere katılmaları teşvik edilecektir.
S3. Okul personelinin motivasyon, iş doyumunu ve kurumsal bağlılık düzeylerini artıracak çalışmalar yapılacaktır.

S4. Doğa, insan ve teknoloji kaynaklı (deprem, sel, heyelan, yangın, çığ ve salgın hastalıklar vd.) afetlere karşı gerekli tedbirlerin alınması için çalışmalar yapılacaktır.
S5. Doğa, insan ve teknoloji kaynaklı (deprem, sel, heyelan, yangın, çığ ve salgın hastalıklar vd.) konularında alan uzmanları ile iş birliğinde öğretmen, öğrenci ve velilere farkındalık eğitimleri verilecektir.
S6. Sivil savunma alanında öğrenci kulüp faaliyetleri kapsamında etkinlikler düzenlenecektir.
S7. Okulun afet ve acil durum eylem planının güncel tutulması sağlanacaktır.
S8. Afet ve acil durum tatbikatları düzenlenecektir.

1.TEMA: Eğitim-Öğretime Erişim ve Katılım Amaç, Hedef, Gösterge ve Stratejilere İlişkin Kart Şablonu

Amaç 1	A1. Öğrencilerin eğitim ve öğretime etkin katılımlarıyla süreci tamamlamalarını sağlamak
Hedef	H1.1. Öğrencilerin okula erişim, devam ve okulu tamamlama oranları artırılabacaktır. H1.2. Öğrencilerin ders dışı etkinliklere katılım oranları artırılabacaktır.

Performans Göstergeleri	Hedef Etkisi*	Başlangıç Değeri**	1. Yıl	2. Yıl	3. Yıl	4. Yıl	5. Yıl	İzleme Sıklığı	Rapor Sıklığı
PG1.1.1. Bir eğitim ve öğretim yılında devamsızlık süresi 20 günden fazla olan öğrenci oranı (%)	%50	%45	%30	%25	%20	%15	%10	6 Ay	6 Ay
PG1.1.3. Bir eğitim ve öğretim yılında örgün eğitimden ayrılan öğrenci oranı (%)	%50	%10	%8	%7	%6	%5	%4	6 Ay	6 Ay
PG1.2.1. Bir eğitim ve öğretim yılında bilimsel, sosyal, kültürel, sanatsal ve sportif alanlarda kurum içi ve kurum dışı faaliyete katılan öğrenci oranı (%)	%50	%35	%40	%50	%55	%65	%75	6 Ay	6 Ay
PG1.2.2. Bir eğitim ve öğretim yılında sosyal sorumluluk ve toplum hizmeti çalışmalarını faaliyetine katılan öğrenci oranı (%)	%50	%10	%15	%20	%30	%35	%40	6 Ay	6 Ay
Koordinatör Birim	Okul İdaresi								
İş birliği Yapılacak Birimler	Okul rehber öğretmeni, sınıf rehber öğretmenleri ve diğer branş öğretmenleri								
Riskler	Doğal afetler								
Stratejiler	S1. Öğrencilerin devamsızlık nedenleri belirlenecek, öğrenci ve veli iş birliğiyle bu nedenleri ortadan kaldırmaya yönelik çalışmalar yürütülecektir. S2. Öğrenci devamsızlığının olumsuz etkilerini azaltmaya yönelik eksik kazanımların giderilmesi amacıyla sosyal etkinlikler, uzaktan öğrenme olanaklarına ilişkin farkındalık çalışmaları gibi telafi tedbirleri alınacaktır. S6. Öğrencilerin örgün eğitimden ayrılma nedenleri araştırılıp okul								

	kaynaklı nedenlerin ortadan kaldırılmasına yönelik tedbirler alınacaktır.
Maliyet Tahmini	20.000 TL
Tespitler	Devamsızlık oranları-sosyal ve toplumsal hizmetlerin oranının düşüklüğü
İhtiyaçları	1.Veli ziyaretleri artırılması 2.Toplantılar veli katılımı artırılmalı 3. Yardımlaşma ve dayanışma konuları üzerinde durulması ve etkinliklerin artırılması

2.TEMA: Eğitim ve Öğretimde Kalite Amaç, Hedef, Gösterge ve Stratejilere İlişkin Kart Şablonu

Amaç 2	A2. Öğrencilerin ilgi, yetenek ve akademik becerileri doğrultusunda üst öğretime hazırlanması, yaratıcı, yenilikçi, girişimci, üretken, kalkınmaya destek veren, bireyler olarak yetiştirilmesi sağlanacaktır.
Hedef	H2.1. Öğrencilerin derslerdeki akademik başarısı artırılabacaktır. H2.3. Öğrencilerin akademik başarısının arttırılması ve yaşam becerilerinin geliştirilmesi için rehberlik faaliyetleri güçlendirilecektir.

Performans Göstergeleri	Hedefe Etkisi*	Başlangıç Değeri**	1. Yıl	2. Yıl	3. yıl	4. Yıl	5. Yıl	İzleme Sıklığı	Rapor Sıklığı
PG2.1.2. Türkçe dersi yıl sonu başarı puanı	%50	52	60	65	70	75	80	6 Ay	6 Ay
PG2.1.6. Öğrenci başına okunan kitap ortalaması	%50	4	6	8	10	13	15	6 Ay	6 Ay
PG2.3.1. Öğrenci görüşmeleri oranı	%50	%15	%20	%30	%40	%45	%50	6 Ay	6 Ay

PG2.3.2. Veli görüşmeleri oranı	%50	%12	%20	%25	%30	%35	%40	6 Ay	6 Ay
Koordinatör Birim	Okul idaresi								
İş birliği Yapılacak Birimler	Okul rehber öğretmeni, sınıf rehber öğretmenleri ve diğer branş öğretmenleri								
Riskler	Velilerin önemli bir kısmının öğrenci takibi konusunda yeterli bilince ve deneyime sahip olmaması								
Stratejiler	<p>S3. Okulda düzenlenen münazara, panel vb. etkinlikler vasıtasıyla öğrencilerin dili kullanma ve kendilerini ifade etme becerileri geliştirilecektir.</p> <p>S4. Öğrencilerin kitap okumasını teşvik etmek için etkinlikler düzenlenecektir.</p> <p>S5. Okul içinde makale, kompozisyon yazma, resim yapma vb. yarışmalar düzenlenecek ve öğrencilerin ödüllendirilmesi sağlanacaktır.</p> <p>S1. Eğitsel/kişisel rehberlik çalışmaları kapsamında öğrencilerin eksikleri ihtiyaçları tespit edilerek bu ihtiyaçların giderilmesi için birey/grup bazlı planlamaların yapılması sağlanacaktır.</p> <p>S2. Sınıf rehber öğretmen ve okul rehber öğretmen arasındaki çalışma iş birliği güçlendirilerek sağlıklı ruh yapısına sahip, kendisini keşfetmeyi öğrenmiş mutlu bireyler yetiştirmeyi sağlamak amacıyla etkinlikler/uygulamalar gerçekleştirilecektir.</p> <p>S3. Rehberlik faaliyetlerinin kapsamı ve önemi ile ilgili öğretmenlere yönelik farkındalık çalışmaları yürütülecektir.</p> <p>S4. Öğrencilerin yaş dönem özellikleri, bu dönemde karşılaşılabilecek sorunlar ve bu sorunlarla baş etme, öğrenci-veli sağlıklı iletişim kurma yöntemleriyle ilgili velilere yönelik etkinlikler düzenlenecektir.</p>								
Maliyet Tahmini	Maliyeti yoktur.								
Tespitler	Okuma yazmada sorun yaşayan öğrencilerin olması, veli takibinin yetersizliği-rehberlik servisinin önemi ve işlevinin kavranamaması								

İhtiyaçlar	Veli ve öğrencilerinin sürece katılımının sağlanması, rehberlik hizmetlerinden etkin şekilde yararlanmak,okuma yazma faaliyetlerinin geliştirilmesi,Türkçe edebi eserlerin okutulması ve analiz edilmesi
-------------------	--

3.TEMA: Kurumsal Kapasite Amaç, Hedef, Gösterge ve Stratejilere İlişkin Kart Şablonu

Amaç 3	A1. Öğrencilerin eğitim ve öğretime etkin katılımlarıyla tamamlamalarını sağlamak.	
Hedef	H3.2. Okul yöneticilerinin ve öğretmenlerin mesleki gelişimleri ve motivasyonları güçlendirilecektir. H3.3. Eğitim ve öğretimin sağlıklı ve güvenli bir ortamda gerçekleştirilmesi için okul sağlığı ve güvenliği geliştirilecektir.	

Performans Göstergeleri	Hedef Etkisi*	Başlangıç Değeri**						İzleme Sıklığı	Rapor Sıklığı
			1. Yıl	2. Yıl	3. yıl	4. Yıl	5. Yıl		
PG3.2.2. Hizmet içi eğitim alan öğretmen oranı (%)	%50	%15	%50	%60	%70	%80	%85	6 Ay	6 Ay
PG3.2.3. Uzaktan hizmet içi eğitime katılan öğretmen oranı (%)	%50	%80	%90	%100	%100	%100	%100	6 Ay	6 Ay

PG3.3.10. Afet ve acil durum tatbikat sayısı	%50	4	5	6	7	8	9	6 Ay	6 Ay
PG3.2.2. Hizmet içi eğitim alan öğretmen oranı (%)	%50	16	20	24	27	30	32	6 Ay	6 Ay
Koordinatör Birim	Okul idaresi								
İş birliği Yapılacak Birimler	Öğretmenler,Kamu kurumları,STK'lar, AFAD, 112 Acil								
Riskler	Tatbikatlar sırasında meydana gelebilecek kazalar								
Stratejiler	S1. Okul yöneticilerinin ve öğretmenlerin mesleki gelişim ihtiyaçları tespit edilerek, bu ihtiyaçları gidermeye yönelik bir mesleki gelişim planı hazırlanacaktır.								
	S2. Okul yöneticilerinin ve öğretmenlerin uzaktan hizmet içi eğitimlere katılmaları teşvik edilecektir.								
	S3. Okul personelinin motivasyon, iş doyum ve kurumsal bağlılık düzeylerini artıracak çalışmalar yapılacaktır.								
	S3. Başarılı ve örnek davranış sergileyen öğrencilerin onur belgesiyle ödüllendirilmesi ve bu öğrencilerin diğer öğrencilere örnek olması sağlanacaktır.								

	<p>S4. Doğa, insan ve teknoloji kaynaklı (deprem, sel, heyelan, yangın, çığ ve salgın hastalıklar vd.) afetlere karşı gerekli tedbirlerin alınması için çalışmalar yapılacaktır.</p> <p>S5. Doğa, insan ve teknoloji kaynaklı (deprem, sel, heyelan, yangın, çığ ve salgın hastalıklar vd.) konularında alan uzmanları ile iş birliğinde öğretmen, öğrenci ve velilere farkındalık eğitimleri verilecektir.</p> <p>S6. Sivil savunma alanında öğrenci kulüp faaliyetleri kapsamında etkinlikler düzenlenecektir.</p> <p>S7. Okulun afet ve acil durum eylem planının güncel tutulması sağlanacaktır.</p> <p>S8. Afet ve acil durum tatbikatları düzenlenecektir.</p>
	<p>S1. Okul yöneticilerinin ve öğretmenlerin mesleki gelişim ihtiyaçları tespit edilerek, bu ihtiyaçları gidermeye yönelik bir mesleki gelişim planı hazırlanacaktır.</p> <p>S2. Okul yöneticilerinin ve öğretmenlerin uzaktan hizmet içi eğitimlere katılmaları teşvik edilecektir.</p> <p>S3. Okul personelinin motivasyon, iş doyumu ve kurumsal bağlılık düzeylerini artıracak çalışmalar yapılacaktır.</p>
	<p>S3. Başarılı ve örnek davranış sergileyen öğrencilerin onur belgesiyle ödüllendirilmesi ve bu öğrencilerin diğer öğrencilere örnek olması sağlanacaktır.</p>
	<p>S4. Doğa, insan ve teknoloji kaynaklı (deprem, sel, heyelan, yangın, salgın hastalıklar vd.) afetlere karşı gerekli tedbirlerin alınması için çalışmalar yapılacaktır.</p> <p>S5. Doğa, insan ve teknoloji kaynaklı (deprem, sel, heyelan, yangın, salgın hastalıklar vd.) konularında alan uzmanları ile iş birliğinde öğretmen, öğrenci ve velilere farkındalık eğitimleri verilecektir.</p> <p>S6. Sivil savunma alanında öğrenci kulüp faaliyetleri kapsamında etkinlikler düzenlenecektir.</p> <p>S7. Okulun afet ve acil durum eylem planının güncel tutulması sağlanacaktır.</p> <p>S8. Afet ve acil durum tatbikatları düzenlenecektir.</p>
Maliyet Tahmini	10.000 TL

Tespitler	Hizmetiçi eğitim faaliyetlerinin oranının düşük olması, doğal afet bilinvcı bilgisi ve hazırlığının yetersiz olması
İhtiyaçlar	Öğretmenlerin hizmetiçi eğitime katılımının teşvik edilmesi, Afetle ilgili seminerlerin yapılması

4.5. Maliyetlendirme

Tablo 24. Tahmini Maliyet Tablosu

	2024	2025	2026	2027	2028	Toplam Maliyet
Amaç 1	2.000 TL	3.000 TL	4.000 TL	5.000 TL	6.000 TL	20.000 TL
Hedef 1	1000 TL	1.500TL	2.000 TL	2.500 TL	3.000 TL	10.000 TL
Hedef 2	1000 TL	1.500TL	2.000 TL	2.500 TL	3.000 TL	10.00 TL
Amaç 2	0 TL	0 TL	0 TL	0 TL	0 TL	0 TL
Hedef 1	0 TL	0 TL	0 TL	0 TL	0 TL	0 TL
Hedef 2	0 TL	0 TL	0 TL	0 TL	0 TL	00 TL
Amaç 3	1.000 TL	2.000 TL	3.000 TL	4.000 TL	5000 TL	10.000 TL
Hedef 1	0 TL	0 TL	0 TL	0 TL	0 TL	0 TL
Hedef 2	1.000 TL	2.000 TL	3.000 TL	4.000 TL	5000 TL	10.000 TL
Genel Yönetim Giderleri	0	0	0	0	0	0
TOPLAM	3.000 TL	5.000TL	7.000 TL	22.000 TL	34.000 TL	30.000 TL

5. İZLEME VE DEĞERLENDİRME

Cumhuriyet Anadolu Lisesi Müdürlüğümüz **2024-2028 Stratejik Planı'nda** yer alan performans göstergelerinin gerçekleşme durumlarının tespiti yılda iki kez yapılacaktır.

Ara izleme olarak nitelendirilebilecek yılın ilk altı aylık dönemini kapsayan birinci izleme kapsamında, Strateji Geliştirme Şubesi tarafından harcama birimlerinden sorumlu oldukları performans göstergeleri ve stratejiler ile ilgili gerçekleşme durumlarına ilişkin veriler toplanarak konsolide edilecektir. Performans hedeflerinin gerçekleşme durumları hakkında hazırlanan "**Stratejik Plan İzleme Raporu**" Okul Müdürü, Müdür yardımcısı ve Öğretmenler ile kurum içi paydaşların görüşüne sunulacaktır. Bu aşamada amaç, varsa öncelikle yıllık hedefler olmak üzere, hedeflere ulaşılmasının önündeki engelleri ve riskleri belirlemek ve yıllık hedeflere ulaşılmasını sağlamak üzere gerekli görülebilecek tedbirlerin alınmasıdır. 106 Yılın tamamına ilişkin ikinci izleme kapsamında ise Strateji Geliştirme Şubesi tarafından harcama birimlerinden sorumlu oldukları performans göstergeleri ve stratejiler ile ilgili yıl sonu gerçekleşme durumlarına ait veriler toplanarak konsolide edilecektir.

Bu aşamadaki amaç, varsa öncelikle plan sonu hedefler olmak üzere, hedeflere ulaşılmasının önündeki engelleri ve riskleri belirlemek ve plan sonu hedeflere ulaşılmasını sağlamak üzere gerekli görülebilecek tedbirlerin alınmasıdır. "Stratejik plan değerlendirme raporu", raporun yönetici özeti ve birim performanslarına ilişkin bulguların yer aldığı birim izleme kartları hazırlanarak ilgililer ile paylaşılacaktır.

Okul Müdürü, Müdür Yardımcısı, Strateji Geliştirme Ekibi ve kurum içi paydaşların katılımı ile gerçekleştirilecek toplantılarda, stratejik planın kalan süresi için hedeflere nasıl ulaşılacağına ilişkin gerekli önlemler ortaya konacak ve ilgili birimler görevlendirilecektir.

Değerlendirmeler ilgililik, etkililik, etkinlik ve sürdürülebilirlik gibi kriterlere göre yapılacaktır. İzleme ile değerlendirme toplantıları, ihtiyaca göre daha kısa dönemler halinde de gerçekleştirilebilecektir. İzleme ve değerlendirme sürecinde temel sorumluluk üst yöneticidedir. Hedeflerin ve ilgili performans göstergeleri ile risklerin takibi, hedeften sorumlu birimin harcama yetkilisinin; hedeflerin gerçekleşme sonuçlarının harcama birimlerinden alınarak konsolide edilmesi, analizi, değerlendirilmesi ve üst yöneticiye sunulması ise Strateji Geliştirme Biriminin sorumluluğundadır.

6. Tablo - Ekler

Okulumuz 2024-2028 stratejik planında 24 adet tablo ve ekler kullanılmış ve ilgili başlıklara ilişkilendirilmiş ve paydaşlarımıza uygulanan anket verileri Sayfa 14- Sayfa 15 ve Sayfa 16'da detaylı sunulmuştur.

T.C
VİRANŞEHİR KAYMAKAMLIĞI
Cumhuriyet Anadolu Lisesi Müdürlüğü

Sayı :
Konu : 2024-2028 Stratejik Planı

İlgi : a) 24/12/2003 tarih ve 5018 sayılı Kamu Mali Yönetimi ve Kontrol Kanunu.
b) 26/05/2006 tarihli Kamu İdarelerinde Stratejik Planlamaya İlişkin Usul ve Esaslar Hakkında Yönetmelik
c) Milli Eğitim Bakanlığı Strateji Geliştirme Başkanlığının 06/10/2022 tarih ve 60162336 (2022/21 No'lu Genelge) sayılı yazısı.

VİRANŞEHİR İLÇE MİLLİ EĞİTİM MÜDÜRLÜĞÜNE

Kalkınma planları ve programlarında yer alan politika ve hedefler doğrultusunda, kamu kaynaklarının etkili, ekonomik ve verimli bir şekilde elde edilmesi ve kullanılmasını, hesap verilebilirliği ve saydamlığı sağlamak üzere kamu mali yönetiminin yapısını ve işleyişini, raporlanmasını ve mali kontrolü düzenlemek amacıyla çıkarılan 5018 sayılı Kamu Mali Yönetimi ve Kontrol Kanunu'nun 9 uncu maddesinde; "Kamu idareleri; kalkınma planları, programlar, ilgili mevzuat ve benimsedikleri temel ilkeler çerçevesinde geleceğe ilişkin misyon ve vizyonlarını oluşturmak, stratejik amaçlar ve ölçülebilir hedefler saptamak, performanslarını önceden belirlenmiş olan göstergeler doğrultusunda ölçmek ve bu sürecin izleme ve değerlendirmesini yapmak amacıyla katılımcı yöntemlerle stratejik plan hazırlarlar" denilmektedir.

Bakanlığımız, Türk eğitim sistemini düzenleyen mevzuat ile birlikte, eğitim sistemi için referans bir politika belgesi niteliğinde olan ve Türkiye'nin AB vizyonuna uygun olacak şekilde hazırlanan "Milli Eğitim Bakanlığı 2024-2028 Stratejik Planı" Bakan Onayı ile 29 Aralık 2023 tarihi itibarıyla uygulamaya konulmuştur.

Milli Eğitim Bakanlığı 2024-2028 Stratejik Planı ile aynı süreçte ve eş zamanlı olarak merkez teşkilatı birimleri ile İl-İlçe Millî Eğitim Müdürlükleri de beş yıllık stratejik planlarını hazırlayarak uygulamaya koymuşlardır. Bakanlığımız Stratejik Planı (2024-2028) ve İl Millî Eğitim Müdürlükleri stratejik planlarının uygulamaya girmesiyle bu planlara uyumlu olarak İlçe Millî Eğitim Müdürlükleri ve okul/kurum Müdürlüklerinin de stratejik plan hazırlamaları ilgi Genelge ile uygun görülmüştür. Stratejik yönetim anlayışının İl, İlçe Millî Eğitim Müdürlükleri ve okul/kurumlarımıza yayılması ve bu suretle yönetim uygulamalarımızda yeni bir kültürün oluşturulması amaçlanmaktadır.

Makamlarınızca da uygun görüldüğü takdirde, 2024-2028 yıllarını kapsayan Cumhuriyet Anadolu Lisesi Müdürlüğü Stratejik Planı'nın uygulamaya konulmasını Olur'larınıza arz ederim.

Abdulkadir TAŞKIN

Okul Müdürü

OLUR

...../...../2024

Çetin GÖREN
İlçe Millî Eğitim Müdürü

Ek: Stratejik Plan (48 Sayfa)